

## 사용 설명서



박스 구성품  
시작하기  
스타일링 툴 사용하기  
스타일링 준비

컬 만들기  
모양 잡기  
잔머리 정리하기  
간편한 필터 관리

# 박스 구성품

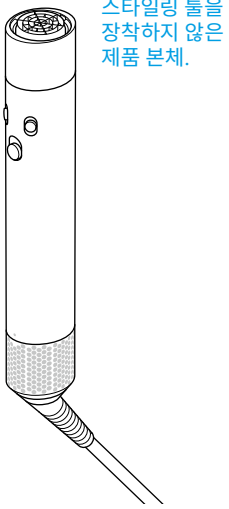

스타일링 톨을  
장착하지 않은  
제품 본체.

다이슨 에어랩  
멀티 스타일러 본체

플라이어웨이  
기능을 탑재한  
원통형 스타일링 톨.

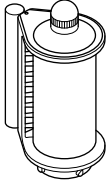

코안다 스무딩 드라이어

모서리가 둥근 직사각형  
모양의 보관 케이스.

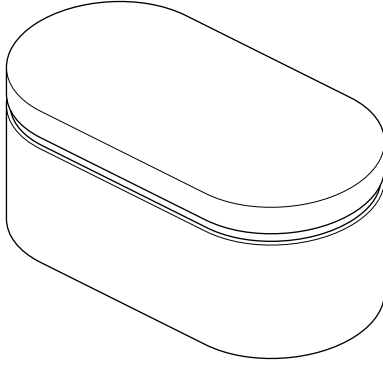

보관 케이스

다이슨 에어랩 스타일러 하단  
사이즈와 맞는 동그란 청소용 톨.

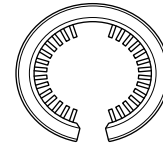

필터 클렌징 브러시

추가 스타일링 톨은 <https://www.dyson.co.kr/support/haircare-accessories/airwrap-accessories>에서  
구매할 수 있습니다.

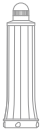

30mm  
에어랩  
배럴



40mm  
에어랩  
배럴

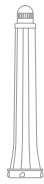

20mm  
에어랩  
배럴



30mm  
에어랩  
롱 배럴



40mm  
에어랩  
롱 배럴



소프트  
스무딩 브러시



하드 스무딩  
브러시



스몰 소프트  
스무딩 브러시



스몰 하드  
스무딩 브러시



스몰 라운드  
볼륨 브러시



라운드 볼륨  
브러시

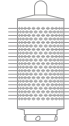

라지 라운드  
볼륨 브러시

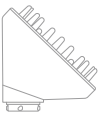

다이슨  
에어랩  
디퓨저

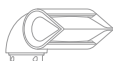

블레이드  
콘센트레이터



패스트  
드라이어

# 시작하기

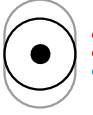

**온도 설정**  
2가지 온도 설정과  
스타일링을 고정시키기  
위한 냉풍.

온도 설정 버튼은 핸들  
우측 뒤쪽에 있습니다.



**바람 속도 설정**  
3가지 바람 속도.

바람 속도 설정 버튼은 핸들  
좌측 뒤쪽에 있습니다.

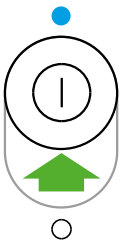

**전원 ON/OFF**  
및 쿨드 샷  
스타일링을  
고정하기 위한 쿨드  
샷 기능이 포함된  
슬라이딩 스위치.

전원 버튼은 핸들 뒤쪽  
중앙에 있습니다. 위 아래로  
밀어서 작동하는 슬라이딩  
버튼입니다.

탈부착 가능한 필터 케이지  
손쉽게 분리해 세척할  
수 있습니다. (자세한 내용은  
'간편한 필터 관리' 부분을  
참고하세요)

필터 케이지는 핸들  
아래 쪽에 있습니다.

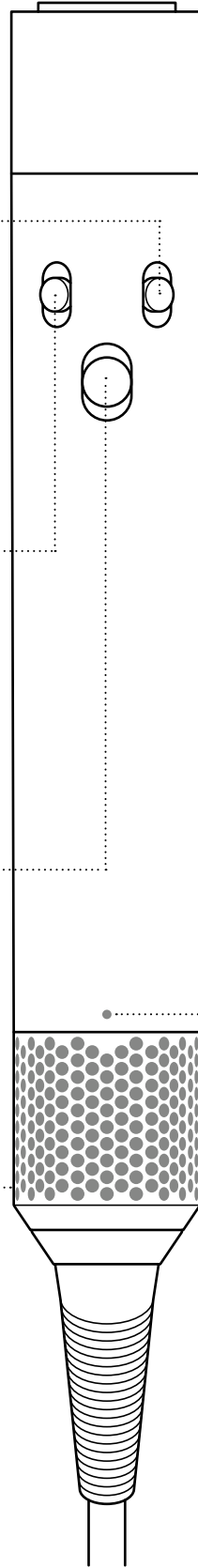

LED 표시등은 핸들  
아래쪽, 필터 케이지  
바로 위에 있습니다.

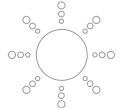

**LED**  
빛이 나면 필터를  
청소하세요. 자세한  
내용은 '간편한 필터 관리'  
부분을 참고하세요.

필터를 세척한 후에도  
빨간색 LED가 표시되면  
다이슨 헬프라인에  
문의하세요.

# 스타일링 툴 사용하기

## 스타일링 툴 장착하기

고정될 때까지 스타일링 툴을 회전해 본체에 장착합니다.

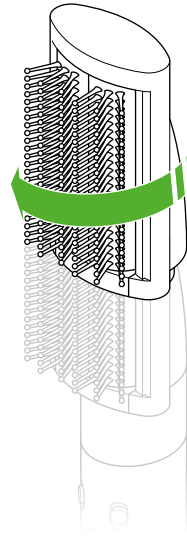

다이슨 에어랩 스타일링 툴을 멀티 스타일러 본체에 끼운 다음 시계 방향으로 살짝 돌려 고정합니다.

## 스타일링 툴 교체하기

스타일링 툴을 교체하기 위해서는 분리 스위치를 아래로 당기세요.

본체 헤드 부분에 위치한 분리 스위치를 아래로 당긴 다음, 장착된 스타일링 툴을 위로 올려서 분리합니다.

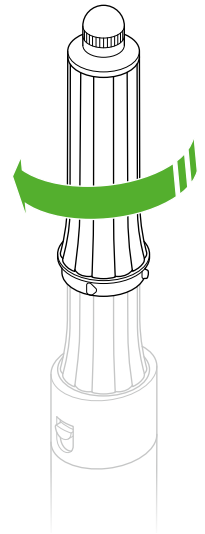
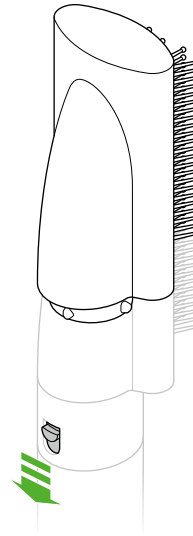

새로운 스타일링 툴을 멀티 스타일러 본체에 끼운 다음 시계 방향으로 살짝 돌려 제자리에 고정합니다.

## 쿨 팁

에어랩 배럴, 라운드 볼륨 브러시, 코안다 스무딩 드라이어는 사용 중에 뜨거워질 수 있습니다. 다른 스타일링 툴로 교체할 때는 팁을 잡아주세요.

스타일링 툴 상단에 위치한 쿨 팁을 잡고 분리 스위치를 아래로 당긴 다음 스타일링 툴을 분리합니다.

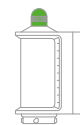
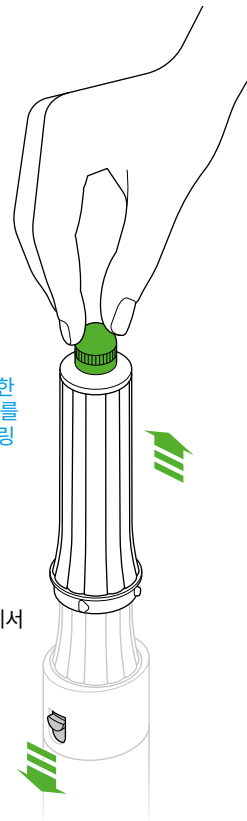

코안다 스무딩 드라이어



에어랩 배럴



라운드 볼륨 브러시

가열된 스타일링 툴을 다룰 때는 화상에 주의하십시오

스타일링 툴의 표시된 부분만 잡도록 주의하세요. 일부 스타일링 툴은 가끔 청소해줄 필요가 있습니다.

추가 정보는 <https://www.dyson.co.kr/products/haircare/haircare/airwrap/HS05-owners>에서 확인하세요.



# 스타일링 준비

스트레이트 및 반곱슬 모발인 경우, 코안다 스무딩 드라이어를 사용하세요  
스타일링 하시기 전, 촉촉한 느낌이 들 정도로 모발을 1차 건조해 주세요.

드라이와 스무딩 2가지 모드가 제공됩니다.

쿨 팁을 이용해 쉽게 모드를 전환하세요.

곱슬 및 심한 곱슬 모발인 경우, 하드 스무딩 브러시를 사용하세요  
모발의 섹션을 작게 나누고 아래쪽으로 빗으면서 내려옵니다. 모발을 만졌을 때 살짝 촉촉한 정도가 될 때까지 모발 끝부터 시작하여 뿌리 부분을 향해 1차 건조합니다.

코안다 스무딩 드라이어가  
장착된 다이슨 에어랩을 머리  
위쪽에 들고 긴 스트레이트  
모발을 건조하는 사람.



코안다 스무딩 드라이어

한 손으로 곱슬 모발의 한 섹션을  
잡고 하드 스무딩 브러시가  
바깥쪽으로 향하게 빗질하는 사람.



하드 스무딩 브러시

# 컬 만들기

## 배럴

1 단계  
모발 섹션을 잡아 끝부분을 배럴로 가져오세요. 모발이 배럴에 감길 것입니다.



모발의 한 섹션을 잡고  
다이슨 에어랩을  
수직으로 든 채, 배럴에  
모발이 감기도록 가까이  
대고 있는 사람.

2 단계  
스타일러를 두피 쪽으로 가져오세요. 손으로 잡아줄 필요가 없습니다.  
15초 또는 모발이 다 마를 때까지 유지합니다.

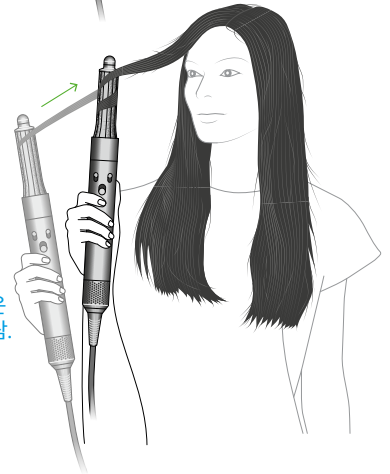

배럴에 더 많은 모발이  
감길 수 있도록 다이슨  
에어랩을 머리와 가까운  
방향으로 움직이는 사람.

3 단계  
쿨드 샷을 눌러 후 5~10초 동안 유지해 컬을 고정해 주세요. 전원을 끄고 모발을  
풀어줍니다.

컬 방향을 바꾸려면, 쿨 팁을 회전하세요.

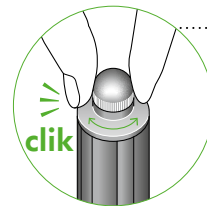

전원 버튼을 5~10초 동안  
위로 길게 누르고 쿨드 샷을  
활성화하여 컬을 고정해 준  
다음, 다이슨 에어랩 본체를  
아래 방향으로 내려 모발  
섹션을 풀어줍니다.  
원하는 방향으로 쿨 팁을  
회전하여 컬 방향을  
바꿔줍니다.

# 모양 잡기

## 스무딩 브러시

스무딩 브러시를 두피에서부터 머리카락 끝 방향으로 이동하면서 사용하세요.

### 팁:

볼륨을 더하기 위해서는 브러시를 바깥으로 향하게 하세요.

모발 끝 부분에서 브러시를 안쪽으로 향하게 하여 모양을 잡아주세요.

다이슨 에어랩 스무딩 브러시를 사용해 1차 건조된 모발을 따라 안쪽으로 빗질하는 사람.

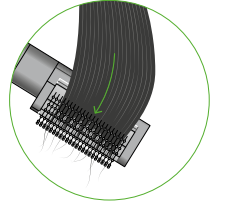
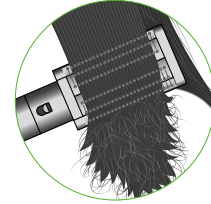

모발 끝부분에서 스무딩 브러시가 바깥쪽으로 향하게 빗질하는 모습. 브러시가 모발 끝부분에 위치해 있을 때 안쪽으로 돌려주면 모양을 잡아줄 수 있습니다.

## 라운드 볼륨 브러시

### 1 단계

스트레이트 및 반곱슬 모발인 경우, 코안다 스무딩 드라이어로 1차 건조하세요.

곱슬 및 심한 곱슬 모발인 경우, 하드 스무딩 브러시로 1차 건조하세요.

### 2 단계

라운드 볼륨 브러시를 사용해 모발의 뿌리 부분에서 끝부분까지 매끄럽게 빗어 내려주세요.

두 손으로 라운드 볼륨 브러시를 사용해 긴 머리에 볼륨을 더해주고 모양을 잡아주는 사람.

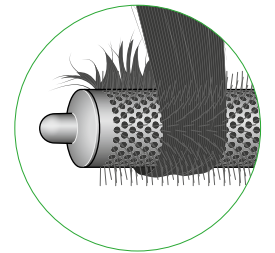
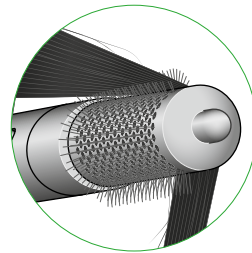

### 팁:

모발을 섹션 별로 잡고 브러시하며 건조하세요.

모발 끝부분에서 브러시를 안쪽으로 향하게 하여 모양을 잡아주세요.

라운드 볼륨 브러시에 긴 머리를 올린 채 모발의 뿌리 부분에서 끝부분까지 일정 각도로 빗어 내리는 모습.

라운드 볼륨 브러시에 모발 끝부분을 감아 모양을 잡아주는 모습.

## 블레이드 콘센트레이터

### 매끄러운 스타일링 만들기

날과 같이 얇고 집중된 고속의 바람으로 모발을 건조하면서 정교하게 스타일링하세요.

브러시와 함께 사용하는 경우, 집중된 바람으로 밖으로 뻗친 듯한 스타일이나 정돈된 스타일을 연출할 수 있습니다.

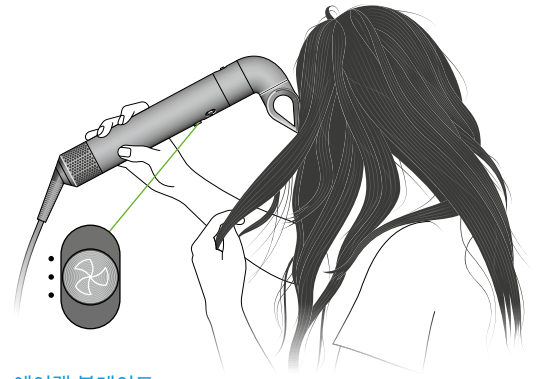

다이슨 에어랩 블레이드 콘센트레이터로 헤어 스타일링하는 모델. 제품의 작동 버튼이 강조 표시되어 있습니다.

틀 장착 시, 블레이드 콘센트레이터가 360° 회전해 손쉽게 스타일링할 수 있습니다.

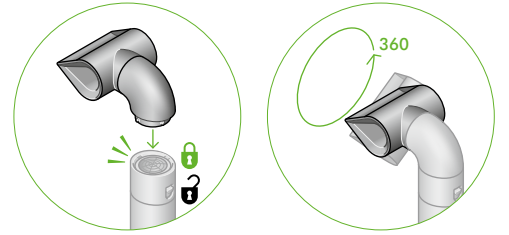

블레이드 콘센트레이터의 간편 분리 및 360° 회전 기능이 강조 표시된 이미지.

### 사용 팁:

블레이드 콘센트레이터를 모발을 따라 아래 방향으로 기울여 사용해야 모발의 헝클어짐을 방지하고, 매끄럽고 정돈된 마무리를 연출할 수 있습니다.

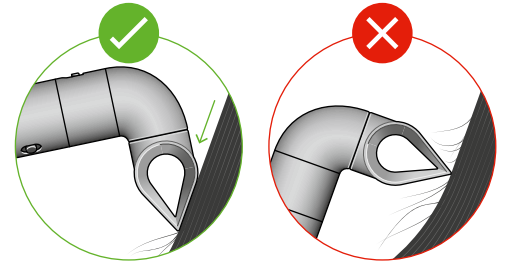

블레이드 콘센트레이터를 모발 아래 방향으로 기울여서 사용하는 올바른 예시와 모발에 수직으로 사용하는 잘못된 예시를 나타내는 이미지.

# 잔머리 정리하기

## 코안다 스무딩 드라이어

쿨 팁을 회전하여 스무딩 모드를 선택하세요.

모발에 대고 눌러 바람 방향을 변경하세요.

드라이가 끝난 모발에 사용해 잔머리를 감춰주세요.  
머리카락이 풀려올 때까지 유지한 후 천천히 머리카락을 따라 아래로 내려주세요.

건조한 스트레이트 헤어에 사용하세요.

## 컨택트 바 사용 방법

컨택트 바를 머리에 대고, 딸깍 소리가 들리면 모발이 풀려올 때까지 유지해주세요. 잔머리를 감추기 위해 뿌리부터 머리 끝까지 내려주세요.

코안다 스무딩 드라이어의 측면에 위치한 쿨 팁을 회전해 스무딩 모드를 선택합니다. 코안다 스무딩 드라이어를 모발 끝부분까지 아래로 내려줍니다.

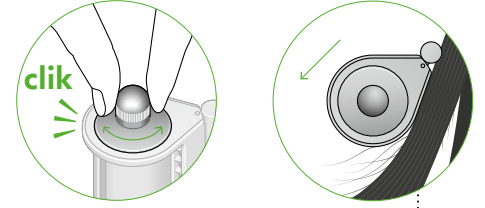

다이슨 에어랩 코안다 스무딩 드라이어를 건조된 스트레이트 모발의 뿌리 부분에서 끝부분까지 아래로 내려가며 사용하는 사람.

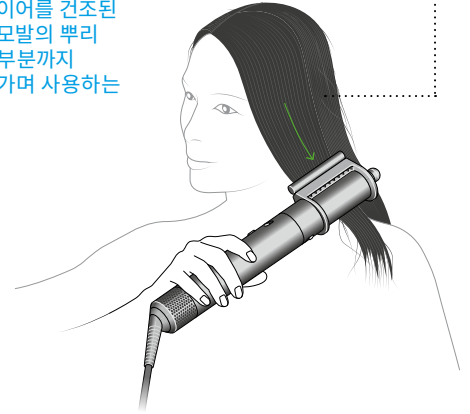

# 간편한 필터 관리

흰색 LED가 깜박이면 필터를 세척해야 합니다.

필터를 청소하기 전에는 꼭 전원을 분리하고 충분히 식혀줍니다.

다이슨 에어랩 멀티 스타일러는 뛰어난 성능을 제공하기 위해 정교하게 설계된 기술을 사용합니다.

먼지와 스타일링 제품의 잔여물이 남지 않도록 주의해야 합니다. 최상의 성능을 유지하기 위해서는 유지 보수가 필요합니다.

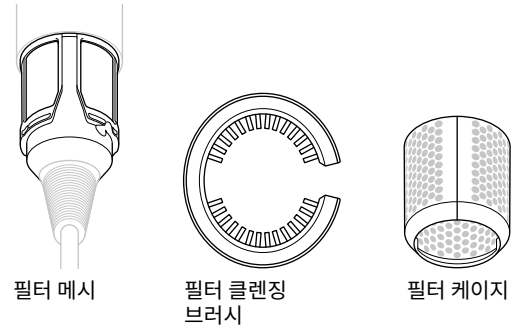

## 1 단계

필터 청소용 브러시를 전원 케이블 밑으로 이동시켜 필터 케이지에 끼웁니다.

회전시켜 필터 케이지를 꼼꼼히 청소합니다.

필터 청소 브러시를 제거합니다.

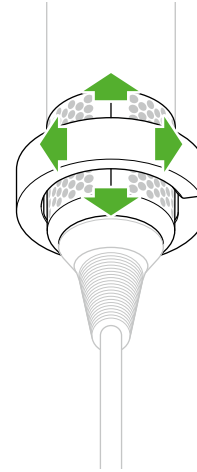

필터 브러시를 필터 케이지 위에 끼운 후 위아래 및 좌우 방향으로 회전해 필터 케이지를 청소하세요.

## 2 단계

손잡이를 잡고 필터 케이지를 전원 케이블을 향해 아래쪽으로 당깁니다.

조심스럽게 필터 케이지를 열어 케이블에서 빼 줍니다.

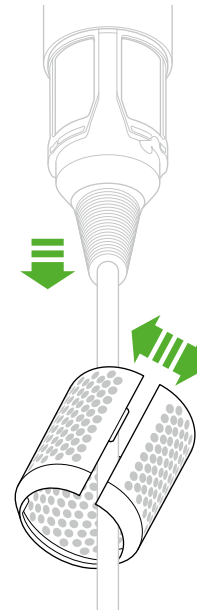

필터 케이지를 조심스럽게 케이블을 향해 아래쪽으로 당겨 줍니다. 필터 케이지를 열어 분리합니다.

## 3 단계

따뜻한 흐르는 수돗물로 필터 케이지를 닦아줍니다.

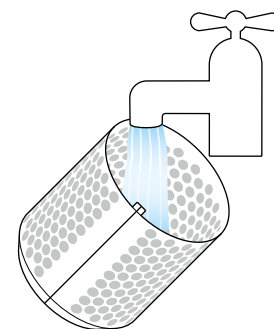

흐르는 수돗물로 필터 케이지를 닦아줍니다.

4 단계

필터 케이지를 털어서 잔여 물기를 제거한 후 자연 건조하세요.

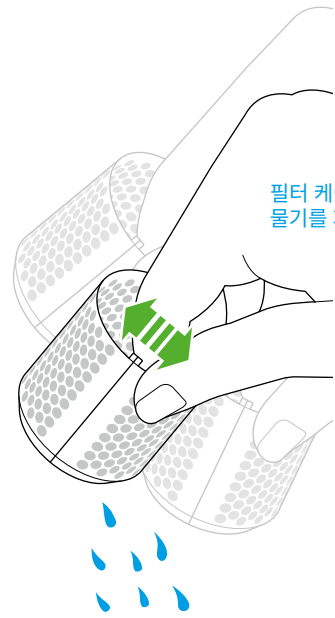

필터 케이지를 털어서 잔여 물기를 제거하는 사람.

5 단계

위 아래로 회전하면서 이물질이 모두 제거될 때까지 필터 청소 브러시를 이용해 필터 메시를 청소합니다.

필터 메시를 물이나 화학 제품으로 세척하지 마십시오.

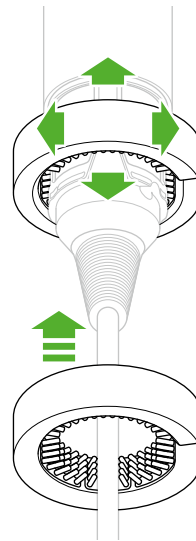

필터 브러시를 필터를 향해 밀어주세요.

필터 브러시를 위아래 및 좌우 방향으로 돌려서 필터 메시 바깥쪽을 청소합니다.

6 단계

조심스럽게 필터 케이지를 열어 케이블에 끼워줍니다.

필터 케이지를 손잡이를 향해 밀어 올린 후 돌려서 고정합니다.



필터 케이지를 조심스럽게 열어 손잡이에 정렬한 후 딸깍 소리와 함께 고정될 때까지 돌려줍니다.